证券代码:300517 证券简称:海波重科 公告编号:2024-022

海波重型工程科技股份有限公司 2023年年度报告摘要

一、重要提示

本年度报告摘要来自年度报告全文,为全面了解本公司的经营成果、财务状况及未来发展规划,投资者应当到证监会指定媒体仔细阅读年度报告全文。

所有董事均已出席了审议本报告的董事会会议。

立信会计师事务所(特殊普通合伙)对本年度公司财务报告的审计意见为:标准的无保留意见。

本报告期会计师事务所变更情况:公司本年度会计师事务所未发生变更。

非标准审计意见提示

□适用 ☑不适用

公司上市时未盈利且目前未实现盈利

□适用 ☑不适用

董事会审议的报告期利润分配预案或公积金转增股本预案

□适用 ☑不适用

公司计划不派发现金红利,不送红股,不以公积金转增股本。

董事会决议通过的本报告期优先股利润分配预案

□适用 ☑不适用

二、公司基本情况

1、公司简介

股票简称	海波重科	股票代码	300517
股票上市交易所	深圳证券交易所		
联系人和联系方式	董事会秘书	证券事务代表	
姓名	冉婷	陈伟平	
办公地址	湖北省武汉市江夏区郑店街黄金桥工业园?6号	湖北省武汉市江夏区郑店街黄金桥工业园?6号	
传真	027-87028378	027-87028378	
电话	027-87028626	027-87028626	
电子信箱	hbzk_zqb@haiod.com	hbzk_zqb@haiod.com	

2、报告期主要业务或产品简介

(1)主要业务情况

公司的主营业务为桥梁钢结构工程,业务范围包含桥梁钢结构的制作、安装、技术研究、工艺设计和技术服务。报告期内,公司主营业务未发生重大变化。公司主营业务已覆盖全国20多个省、直辖市、自治区,涵盖悬索桥、斜拉桥、梁式桥、拱式桥等多种桥型。报告期内,公司桥梁钢结构工程业务实现营业收入41,183.44万元,占2023年年度总营业收入的99.20%。

(2)主要产品、服务情况

公司从事的桥梁钢结构工程业务包括桥梁钢结构的工艺设计、钢梁制作、节段运输、桥位安装、桥梁钢结构维护等桥梁钢结构工程的完整业务类型,隶属于装配式建筑范畴。

公司业务主要采用钢箱梁、钢桁架、钢箱拱、钢桁拱、钢管拱、装配式钢混组合梁等钢结构形式。

钢桁拱桥结构

图例：泗阳成子河公路大桥

悬索桥结构

图例：襄阳凤雏大桥

装配式钢混组合梁

图例：江北高速公路

钢管拱桥结构

图例：四川犍为岷江特大桥

双塔双索面大型预应力斜拉桥

图例：上海闵浦大桥

双塔三索面三主桁公铁两用斜拉桥

图例：天兴洲长江大桥

钢箱拱桥结构

图例：湘潭市余信贵大桥

钢箱系杆拱桥结构

图例：苏州胜浦大桥

(3)行业发展、行业阶段、行业竞争格局

推进钢结构桥梁建设,是落实绿色发展理念,实现工程管理人本化、专业化、标准化、精细化的重要抓手,可有效提升桥梁的建设品质、提高结构安全耐久性、降低全寿命周期成本。目前,砂、石等建筑材料越来越短缺,推广钢结构装配式桥梁,是桥梁建设的发展趋势。

我国是产钢大国,但不是钢结构应用强国。在桥梁工程中应用钢结构的比例较低,与发达国家占50%-60%的比重相比,还有很大的差距,也就是说,桥梁钢结构的发展还有很大的空间。

随着政府对钢结构应用的鼓励和扶持,特别是我国经济持续高速增长,规模大、跨径长的特大型桥梁等大批建设项目待建,为桥梁钢结构提供了广阔的应用前景。

为了节能减排、绿色环保,减轻桥梁在建造、使用、拆除的全生命周期内对环境资源的压力,为了材料的可循环、再利用,更为了可持续发展,在桥梁工程中推广应用装配式建造已越来越成为全社会的共识。

近年来,桥梁钢结构行业虽面临行业周期变化和转型发展的双重挑战,但迎来了基础设施补短板加快推进期和钢结构桥梁等绿色交通基础建设大力推广期, 行业呈现加速发展、竞争日益激烈的态势。随着钢结构桥梁技术的成熟,一方面,我国钢结构行业呈现出企业多、规模较小、集中度低、市场较分散、竞争激烈等市场格局;另一方面,桥梁钢结构行业缺乏市场占有率高、有一定话语权、具备行业整合能力的龙头企业,但行业内部分领先企业获益于行业整合效应快速发展,综合实力正不断增强、市场份额逐步上升。

(4)公司的市场地位

目前国内桥梁钢结构施工行业的市场竞争格局按照市场占有率来划分,可以分为三个梯队:一是铁路、公路、船舶系统内大中型国企,如中铁宝桥、中铁山桥等,这类企业规模庞大,凭借雄厚的资金实力、领先的技术能力、丰富的工程业绩,具有很强的工程承接能力,直接服务于业主或总承包方,承接了国内大部分的大型、特大型重点桥梁钢结构工程项目,是我国桥梁钢结构施工行业的第一梯队;二是地方大中型企业,如海波重科、中铁九桥等,这类企业具有较强的资金实力、生产能力和较优的工程业绩、钢结构工程专业承包一级资质,同时依靠较好的项目管理能力和成本控制能力,在桥梁钢结构制造与安装领域具有较强的市场竞争能力,能够直接参与第一梯队企业的项目竞争,但在特大型桥梁钢结构工程项目的承接能力方面仍处于相对弱势,是我国桥梁钢结构施工行业的第二梯队;三是其他地方性二级分包资质的中小企业,这类企业资金实力和技术能力都较弱,但能依靠其低成本运营、业主低层次需求等获取一些业务,是我国桥梁钢结构施工行业的第三梯队。

3、主要会计数据和财务指标

(1)近三年主要会计数据和财务指标

公司是否需追溯调整或重述以前年度会计数据

□是 ☑否

元

	2023年末	2022年末	本年末比上年末增减	2021年末
总资产	1,641,903,277.45	1,750,358,223.00	-6.20%	1,895,392,110.91
归属于上市公司股东的净资产	1,064,002,405.03	1,030,786,704.62	3.22%	922,405,895.18
	2023年	2022年	本年比上年增减	2021年
营业收入	415,172,353.93	636,536,332.86	-34.78%	1,117,898,630.66
归属于上市公司股东的净利润	6,047,633.59	51,975,935.45	-88.36%	91,062,292.47
归属于上市公司股东的扣除非经常性损益的净利润	4,288,854.33	47,956,094.30	-91.06%	93,173,883.69
经营活动产生的现金流量净额	-28,326,531.87	5,433,897.96	-621.29%	-97,878,209.52
基本每股收益(元/股)	0.03	0.27	-88.89%	0.46
稀释每股收益(元/股)	0.03	0.27	-88.89%	0.45
加权平均净资产收益率	0.57%	5.51%	-4.94%	10.26%

(2)分季度主要会计数据

单位:元

	第一季度	第二季度	第三季度	第四季度
营业收入	85,746,332.11	107,754,223.34	128,192,242.80	93,479,555.68
归属于上市公司股东的净利润	6,647,952.99	-1,900,682.35	1,479,223.82	-178,860.87
归属于上市公司股东的扣除非经常性损益的净利润	6,337,799.39	-1,964,549.55	883,191.07	-967,586.58
经营活动产生的现金流量净额	-86,427,096.93	32,868,445.09	31,612,336.96	-6,380,216.99

上述财务指标或其加总数是否与公司已披露季度报告、半年度报告相关财务指标存在重大差异

□是 ☑否

4、股本及股东情况

(1)普通股股东和表决权恢复的优先股股东数量及前10名股东持股情况表

单位:股

报告期末普通股股东总数	7,869	年度报告披露日前一个月末普通股股东总数	10,007	报告期末表决权恢复的优先股股东总数	0	年度报告披露日前一个月末表决权恢复的优先股股东总数	0	持有特别表决权股份的股东总数（如有）	0

前10名股东持股情况(不含通过转融通出借股份)

股东名称	股东性质	持股比例	持股数量	持有有限售条件的股份数量	质押、标记或冻结情况	
					股份状态	数量
张海波	境内自然人	50.82%	101,826,000.00	76,369,500.00	不适用	0.00
林俊秀	境内自然人	3.53%	7,078,195.00	0.00	不适用	0.00
张学军	境内自然人	1.67%	3,352,682.00	0.00	不适用	0.00
张丽	境内自然人	1.39%	2,790,000.00	0.00	不适用	0.00
祁肖子宁	境内自然人	0.72%	1,446,360.00	0.00	不适用	0.00
上海添益私募基金管理有限责任公司-极简新价值3号私募证券投资基金	其他	0.67%	1,334,040.00	0.00	不适用	0.00
李淑涛	境内自然人	0.60%	1,195,040.00	0.00	不适用	0.00
陈前	境内自然人	0.57%	1,147,200.00	0.00	不适用	0.00
武汉厚德万通资产管理有限公司-厚德进取私募证券投资基金	其他	0.55%	1,095,846.00	0.00	不适用	0.00
潘富生	境内自然人	0.55%	1,093,120.00	0.00	不适用	0.00
上述股东关联关系或一致行动的说明	上述前十大股东中,张丽、张学军与张海波存在一致行动人关系。公司未知张海波、张丽、张学军与其他前10名股东之间是否存在关联关系或一致行动人关系,未知其他前10名股东之间是否存在关联关系或一致行动人关系。					

前十名股东参与转融通业务出借股份情况

□适用 ☑不适用

前十名股东较上期发生变化

☑适用 □不适用

单位:股

前十名股东较上期末发生变化情况

股东名称(全称)	本报告期新增/退出	期末转融通出借股份且尚未归还数量		期末股东普通账户、信用账户持股及转融通出借股份且尚未归还的股份数量	
		数量合计	占总股本的比例	数量合计	占总股本的比例
李龙	退出	0	0.00%	859,867	0.43%
崔庆和	退出	0	0.00%	0	0.00%
李科	退出	0	0.00%	998,605	0.50%
李淑涛	新增	0	0.00%	1,195,040	0.60%
陈前	新增	0	0.00%	1,147,200	0.57%
武汉厚德万通资产管理有限公司-厚德进取私募证券投资基金	新增	0	0.00%	1,095,846	0.55%

公司是否具有表决权差异安排

□适用 ☑不适用

(2)公司优先股股东总数及前10名优先股股东持股情况表

公司报告期无优先股股东持股情况。

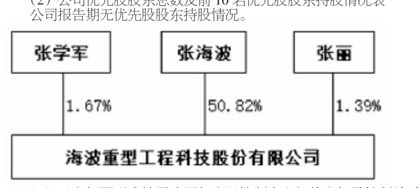

(3)以方框图形式披露公司与实际控制人之间的产权及控制关系

5、在年度报告批准报出日存续的债券情况

☑适用 □不适用

(1)债券基本信息

债券名称	债券简称	债券代码	发行日	到期日	债券余额（万元）	利率
海波重型工程科技股份有限公司可转换公司债券	海波转债	123080	2020年12月02日	2026年12月01日	14,892.2	第一年0.50%；第二年0.80%；第三年1.20%；第四年1.80%；第五年2.20%；第六年2.80%。
报告期内公司债券的付息兑付情况	本公司于2023年12月4日向可转债持有人支付第三年利息,每10张"海波转债"(面值1,000元)债券派发利息人民币12元(含税)。					

(2)公司债券最新跟踪评级及评级变化情况

2023年6月15日,中证鹏元资信评估股份有限公司出具了《2020年海波重型工程科技股份有限公司可转换公司债券2023年跟踪评级报告》,本期债券信用等级维持为A+,发行主体信用等级维持为A+,评级展望维持为稳定,本报告期可转债资信评级状况未发生变化。

(3)截至报告期末公司近2年的主要会计数据和财务指标

单位:万元

项目	2023年	2022年	本年比上年增减
资产负债率	35.20%	41.11%	-5.91%
扣除非经常性损益后净利润	428.89	4,795.61	-91.06%
EBITDA全部债务比	7.67%	18.44%	-10.77%
利息保障倍数	1.68	7.33	-77.08%

三、重要事项

无

证券代码:301170 证券简称:锡南科技 公告编号:2024-002

无锡锡南科技股份有限公司 2023年年度报告摘要

一、重要提示

本年度报告摘要来自年度报告全文,为全面了解本公司的经营成果、财务状况及未来发展规划,投资者应当到证监会指定媒体仔细阅读年度报告全文。

所有董事均已出席了审议本报告的董事会会议。

北京大华国际会计师事务所(特殊普通合伙)对本年度公司财务报告的审计意见为:标准的无保留意见。

本报告期会计师事务所变更情况:公司本年度会计师事务所由大华会计师事务所(特殊普通合伙)变更为北京大华国际会计师事务所(特殊普通合伙)。

非标准审计意见提示

□适用 ☑不适用

公司上市时未盈利且目前未实现盈利

□适用 ☑不适用

董事会审议的报告期利润分配预案或公积金转增股本预案

☑适用 □不适用

公司经本次董事会审议通过的利润分配预案为:以 100,000,000股为基数,向全体股东每10股派发现金红利2.5元(含税),送红股0股(含税),以资本公积金向全体股东每10股转增0股。

董事会决议通过的本报告期优先股利润分配预案

□适用 □不适用

二、公司基本情况

1、公司简介

股票简称	锡南科技	股票代码	301170
股票上市交易所	深圳证券交易所		
联系人和联系方式	董事会秘书	证券事务代表	
姓名	沈国林	堵伟刚	
办公地址	无锡市滨湖区胡埭工业园冬青路20号	无锡市滨湖区胡埭工业园冬青路20号	
传真	0510-66059856	0510-66059856	
电话	0510-66059898	0510-66059898	
电子信箱	xnkj.zqb@xinan-technology.com	xnkj.zqb@xinan-technology.com	

2、报告期主要业务或产品简介

1、主要业务

公司主要致力于汽车轻量化领域铝合金零部件的研发、生产和销售。公司主要产品为涡轮增压器精密压气机壳组件,并开发了新能源汽车电机壳体、变速箱壳体等精密零部件产品,主要应用于汽车动力系统领域。公司通过在涡轮增压器重要精密部件压气机壳产品市场长期深耕和开拓,凭借多年的行业经验与市场口碑,与下游客户包括盖瑞特、康明斯、石川岛、博马科技、博格华纳等世界知名涡轮增压器一级零部件厂商建立了长期良好的战略合作关系。公司产品所配套的发动机被广泛应用于戴姆勒、奥迪、宝马、通用、大众、福特、丰田、本田、日产等全球主流汽车品牌。目前,公司已经成为国内乃至世界范围内涡轮增压器精密压气机壳组件主要供应商之一,市场份额占据较明显优势,在业内具有较高的品牌知名度与行业地位。公司主要采购原材料为铝型棒材,并已与云鼎铝业、内蒙超今等供应商建立稳定的业务合作关系,确保产品生产所需原材料供应稳定。

公司有着较长的发展历史,拥有从模具开发到产品制造的完整工艺流程体系,针对主营业务具有深厚的研究与理解,在研发能力、生产管理、质量控制、及时交付等方面均获得客户一致认可。公司在客户举办的供应商大会中,连续多年获得主要核心客户的荣誉,公司2013年获得无锡康明斯年度最佳客户支持奖;2015-2017年连续获得上海菱重优秀供应商及优秀合作伙伴奖项;2016、2017年分别获得无锡康明斯最佳合作奖、最佳新产品支持奖;2023年获得无锡康明斯最佳交付奖,康明斯气体机最佳合作伙伴等奖项;基于产品品质的可靠性,公司在主要客户的定期年度考评中均得到高度认可,核心主要客户长期稳定且良好。

公司是经江苏省科学技术厅、江苏省财政厅、国家税务总局江苏税务局认定的高新技术企业,通过对主要生产车间智能化和自动化改造,公司获得了江苏省工业和信息化厅及江苏省财政厅"2021年江苏省智能制造示范车间"认定。2018、2019年分别获无锡市滨湖区先进制造业成长型企业、先进制造业十佳企业称号;2020年获无锡市滨湖区明星企业称号。2023年获得江苏省工业和信息化厅颁发的"江苏省绿色工厂"、"江苏省专精特新中小企业"等荣誉称号,公司通过了IATF16949质量管理体系认证,产品质量、工艺技术、柔性智能化生产方面获得了欧美知名客户的长期认可,市场地位优势明显。公司采取先进的生产工艺及流程,结合产品特点开发新技术,提升产品核心竞争力,高效生产的同时保障产品质量,在行业内处于领先水平。截至2023年12月31日,公司共有专利权175项,其中发明专利9项,实用新型专利166项,应用于生产加工各主要环节。

随着汽车节能减排标准日趋提高, 涡轮增压技术作为一项有效实现节能减排的技术得以快速推广,全世界范围内涡轮增压车型渗透率不断提升;同时,积极响应汽车行业轻量化、环保化及新能源车的发展趋势,汽车铝制轻量化部件的应用也越来越广泛。公司紧跟行业发展趋势,积极配套涡轮增压车型的同时,凭借在涡轮增压器精密压气机壳组件领域的长期积累和先发优势,以及国内外知名客户的认可,同步开发了新能源汽车电机壳体、变速箱壳体等系列精密零部件产品,进一步拓宽了公司业务领域,未来,公司将进一步提升生产自动化水平,持续提高产品品质和丰富产品序列,持续参与汽车轻量化和节能减排的市场机遇, 不断扩大在汽车零部件的轻量化产品应用, 以保持在业内的竞争优势。

2、主要产品

主要产品	用途
压气机壳体	燃油汽车,插电式混动汽车的涡轮增压器的核心零部件
高性能压气机壳体组件	
燃料电池电机壳体	燃料电池汽车中空气压缩机核心部件
燃料电池轴承座壳体	
AMT变速箱壳体	燃油商用车AMT变速箱系统核心零部件
商用车减速器壳体	纯电动商用车4档减速器核心零部件
逆变器壳体	新能源汽车中逆变器的核心零部件
控制器壳体,盖板等	新能源汽车中控制器的核心零部件

压气机壳体

高性能压气机壳体组件

燃料电池电机壳体

燃料电池轴承座壳体

AMT变速箱壳

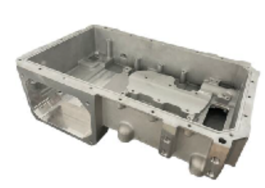

逆变器壳体

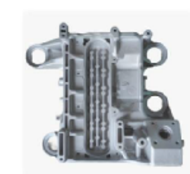

3、经营模式、市场地位等

(1)采购模式

1)原材料采购模式在原材料采购方面,公司建立了较为完整、系统的原材料供应链。

a:供应商遴选

公司对主要原材料和辅料等供应商实行合格供应商审核制度和"年度框架协议加分期订单"的采购模式。供应商通过样品提交、评审和论证等环节通过公司审核程序后,方可进入公司合格供应商名单。公司采购部与进入名录的主要供应商签订采购框架协议。

b:定价模式

公司的原材料主要为铝型棒材和覆膜砂,其中铝型棒材系大宗商品。公司采购部门主要依据大宗材料市场的价格行情走势或通过供应商对比询价等方式确定最优价格进行采购。

2)外协加工模式

公司外协加工环节主要为工艺简单、附加值不高的劳动力密集型工序,主要为热处理、部分配件外协以及生产过程中的伴生铝料综合利用外协等。外协加工模式系汽车精密零部件生产厂商的行业惯例,通过专业化的分工,公司自身掌握模具设计、铝液熔炼、铸造及精加工等核心环节,而将附加值较低的热处理等非核心环节外包, 从而达到提产增效的目的。这些外协工序一般采用成熟的通用技术,不属于关键工序或者涉及核心技术。外协厂商经过多年的规范化经营,具有生产规模化、质量稳定、成本低廉的优势,是汽车零部件厂商有利的补充。

(2)生产模式

公司主要采取"以销定产"的生产模式。公司主要产品为精密压气机壳组件,产品型号众多,不同型号产品的结构、规格、材质要求、配套发动机型号等存在差别,均为非标准定制化产品。公司市场部通过项目招标或商务谈判等方式获取项目后,按照客户要求提交小批量生产(PPAP)审核,客户认可后进入批量化生产(SOP)阶段。在批量化生产阶段,公司生管部依据客户订单或未来的滚动采购计划,结合公司实际生产能力和安全库存等因素编制生产计划,并下达至生产车间组织生产。

(3)销售模式

公司的主要销售流程如下:

?1)进入下游客户的合格供应商名录

涡轮增压器制造商对上游供应商实行合格供应商管理模式。公司需通过IATF16949认证,并通过下游客户或主机厂一系列严格的考核和认证后,才能成为其合格供应商。公司下游客户对合格供应商进行定期审核,调整合格供应商名录。报告期内,公司均通过了主要客户组织的定期审核。

?2)成为具体项目供应商

?a: 下游客户或主机厂根据零部件采购要求, 对进入其供应商体系的零部件生产企业的质量、价格、供货能力、开发周期等因素进行综合考虑后,确定合作企业。

?b:公司按照项目合同约定完成相关产品的开发之后,按照样品测试(OTS)-小批量生产(PPAP)-批量化生产(SOP)三阶段进行产品质量认证后,进入批量生产阶段。

3)生产组织和销售

a:公司接到客户订单或预测后,由生管部结合实际生产能力和库存情况,制定各产品生产计划,并组织生产车间的生产、发货

b:公司产品生产结束后即进入销售阶段。公司的销售方式主要为直销与寄售两种。公司在向部分客户销售的过程中,为提高及时供货能力设置了靠近客户的中间仓(亦称"寄售仓"),以满足客户准时制生产管理的要求。公司根据客户订单和安全库存要求,安排出货到中间仓,客户按实际从中间仓领用情况付款。

(4) 影响经营模式的关键因素及发展趋势公司经营模式主要由汽车关键零部件制造业的特性、客户需求特点、公司发展经验的总结、公司的宗旨与目标、公司所处产业链位置及上下游情况以及技术工艺等多重因素共同作用所形成。因此,上述因素均为影响公司经营模式的关键因素。

报告期内,上述影响公司经营模式的关键因素未发生重大变化,且在可预见的未来亦不会发生重大变化。

4 所需主要原材料及重要供应商

采购的主要原材料为铝型棒材、覆膜砂等,主要能源为电力、天然气。对于主要原材料,公司与行业内知名供应商合作,建立了稳定供货渠道,重要供应商包括云鼎铝业、内蒙超今、江阴天润造型材料科技有限公司等。

5 主要竞争地位

公司凭借多年的行业经验与市场口碑,与下游客户包括盖瑞特、康明斯、石川岛、博马科技、博格华纳等知名涡轮增压器一级零部件厂商建立了良好的业务合作关系, 公司通过对一级供应商销售从而为汽车整车厂提供汽车轻量化零部件支持。公司精密压气机壳组件所配套的发动机被广泛应用于戴姆勒、奥迪、宝马、通用、大众、福特、丰田、本田、日产等全球主流汽车品牌。涡轮增压器压气机壳零部件供应商相对集中,主要生产商包括锡南科技、蠡湖股份、远轻铝业等,占据了主要的市场份额。公司?2023年度的精密压气机壳组件销量为821.21万件,相比2022年,增长了16.05%。公司凭借先进的技术水平、稳定的客户资源、优质的客户服务,在涡轮增压器压气机壳市场中保持领先的市场地位。

3、主要会计数据和财务指标

(1)近三年主要会计数据和财务指标

公司是否需追溯调整或重述以前年度会计数据

□是 ☑否

元

	2023年末	2022年末	本年末比上年末增减	2021年末
总资产	1,847,887,811.76	1,053,889,726.72	75.34%	920,125,781.54
归属于上市公司股东的净资产	1,626,387,782.17	777,263,276.50	109.25%	683,575,346.84
	2023年	2022年	本年比上年增减	2021年
营业收入	1,010,628,945.44	874,553,946.35	15.56%	759,307,442.65
归属于上市公司股东的净利润	93,159,196.71	91,625,126.43	1.67%	80,066,201.02
归属于上市公司股东的扣除非经常性损益的净利润	89,711,283.58	91,710,996.93	-2.18%	60,306,874.12
经营活动产生的现金流量净额	67,946,240.26	-18,839,848.79	460.65%	32,996,733.81
基本每股收益(元/股)	1.065	1.222	-12.85%	1.068
稀释每股收益(元/股)	1.065	1.222	-12.85%	1.068
加权平均净资产收益率	7.75%	12.54%	-4.79%	12.46%

(2)分季度主要会计数据

单位:元

	第一季度	第二季度	第三季度	第四季度
营业收入	242,007,772.05	239,105,210.95	263,326,586.93	266,189,375.51
归属于上市公司股东的净利润	20,824,844.05	25,723,545.72	24,351,596.86	22,259,210.08
归属于上市公司股东的扣除非经常性损益的净利润	19,689,278.11	25,440,132.16	22,941,428.17	21,640,445.14
经营活动产生的现金流量净额	14,214,548.06	14,806,504.81	-8,882,303.13	47,807,490.52

上述财务指标或其加总数是否与公司已披露季度报告、半年度报告相关财务指标存在重大差异

□是 ☑否

4、股本及股东情况

(1)普通股股东和表决权恢复的优先股股东数量及前10名股东持股情况表

单位:股

报告期末普通股股东总数	12,093	年度报告披露日前一个月末普通股股东总数	10,343	报告期末表决权恢复的优先股股东总数	0	年度报告披露日前一个月末表决权恢复的优先股股东总数	0	持有特别表决权股份的股东总数（如有）	0

前10名股东持股情况(不含通过转融通出借股份)

股东名称	股东性质	持股比例	持股数量	持有有限售条件的股份数量	质押、标记或冻结情况	
					股份状态	数量
李忠良	境内自然人	51.15%	51,146,925.00	51,146,925.00	不适用	0.00
李明杰	境内自然人	8.86%	8,856,600.00	8,856,600.00	不适用	0.00
无锡金投信安投资企业(有限合伙)	境内非国有法人	2.81%	2,811,600.00	2,811,600.00	不适用	0.00
无锡金控源悦投资企业(有限合伙)	境内非国有法人	2.25%	2,249,325.00	2,249,325.00	不适用	0.00
徐晴	境内自然人	2.21%	2,214,150.00	2,214,150.00	不适用	0.00
广州瀚毅投资合伙企业(有限合伙)	境内非国有法人	2.11%	2,108,700.00	2,108,700.00	不适用	0.00
无锡锡南融智企业管理合伙企业(有限合伙)	境内非国有法人	1.99%	1,992,750.00	1,992,750.00	不适用	0.00
李颖	境内自然人	1.48%	1,483,500.00	1,483,500.00	不适用	0.00
无锡山水城科技发展有限公司	国有法人	1.41%	1,405,800.00	1,405,800.00	不适用	0.00
李全生	境内自然人	0.73%	730,650.00	730,650.00	不适用	0.00
上述股东关联关系或一致行动的说明	无锡金投信安投资企业(有限合伙)、无锡金控源悦投资企业(有限合伙)为一致行动人。徐晴为李忠良之配偶,李明杰为李忠良之子,李全生为李忠良之父,李颖为李忠良之兄妹。除此之外,公司未知上述股东之间是否存在关联关系或属于一致行动人。					

前十名股东参与转融通业务出借股份情况

□适用 ☑不适用

前十名股东较上期发生变化

□适用 ☑不适用

公司是否具有表决权差异安排

□适用 ☑不适用

(2)公司优先股股东总数及前10名优先股股东持股情况表

公司报告期无优先股股东持股情况。

(3)以方框图形式披露公司与实际控制人之间的产权及控制关系

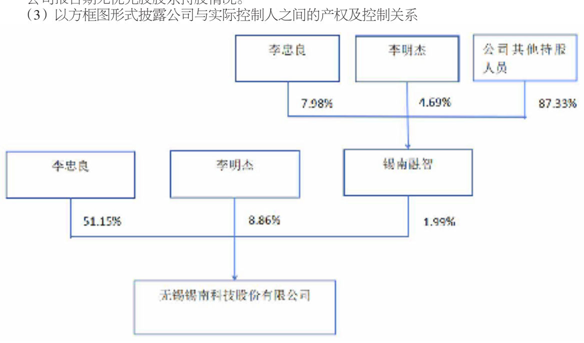

5、在年度报告批准报出日存续的债券情况

□适用 ☑不适用

三、重要事项

本报告期内无重要事项

证券代码:688472 证券简称:阿特斯 公告编号:2024-015

阿特斯阳光电力集团股份有限公司关于参加2023年度光伏行业集体业绩说明会的公告

本公司董事会及全体董事保证本公告内容不存在任何虚假记载、误导性陈述或者重大遗漏,并对其内容的真实性、准确性和完整性依法承担法律责任。

重要内容提示:

线上会议交流时间:2024年5月7日(星期二) 下午15:00-17:00

会议召开方式:线上文字互动

线上文字互动平台:上海证券交易所上证路演中心

(网址:http://roadshow.sseinfo.com/)

投资者可于2024年5月6日(星期一) 16:00前登录上证路演中心网站首页点击"提问预征集"栏目或通过公司邮箱进行提问。公司将在文字互动环节对投资者普遍关注的问题进行回答。

阿特斯阳光电力集团股份有限公司(以下简称"公司")将于2024年4月27日发布公司2023年年度报告及2024年第一季度报告,为便于广大投资者更全面深入地了解公司2023年年度及2024年第一季度经营成果、财务状况、发展理念、现金分红等情况,公司参与了由上海证券交易所主办的2023年度光伏行业集体业绩说明会,此次活动将采用线上文字互动的方式举行,投资者可登录上海证券交易所上证路演中心(http://roadshow.sseinfo.com/)参与线上互动交流。

一、说明会类型

本次业绩说明会以网络互动形式召开, 公司将针对2023年年度及2024年第一季度的经营成果及财务指标的具体情况与投资者进行文字互动交流和沟通, 在信息披露允许的范围内就投资者普遍关注的问题进行回答。

二、说明会召开的时间、方式

(一)线上会议交流时间:2024年5月7日(星期二) 下午15:00-17:00

(二)会议召开方式:线上文字互动

(三)线上文字互动平台:上海证券交易所上证路演中心

(网址:http://roadshow.sseinfo.com/)

三、参加人员

董事长:瞿晓铧先生

总经理:庄岩先生

财务总监:高林红女士

董事会秘书:许晓明先生

独立董事:杜玉扣先生

如有特殊情况,以上参会人员将可能进行调整。

四、投资者参加方式

(一)投资者可在2024年5月7日(星期二)下午15:00-17:00登录上海证券交易所上证路演中心(网址:http://roadshow.sseinfo.com/),在线参与本次业绩说明会,公司将及时回答投资者的提问。

(二)投资者可于2024年5月6日(星期一)16:00前登录上证路演中心网站首页点击"提问预征集"栏目(http://roadshow.sseinfo.com/questionCollection.do)或通过公司邮箱(investor@csisolar.com)进行提问,公司将在说明会上对投资者普遍关注的问题进行回答。

五、联系人及咨询办法

联系部门:证券部

联系电话:0512-68966968

联系邮箱:investor@csisolar.com

六、其他事项

本次业绩说明会召开后,投资者可以通过上证路演中心(网址:http://roadshow.sseinfo.com/)查看本次业绩说明会的召开情况及主要内容。

特此公告。

阿特斯阳光电力集团股份有限公司

2024年4月25日

证券代码:600032 证券简称:浙江新能 公告编号:2024-012

浙江省新能源投资集团股份有限公司 2024年第一次临时股东大会决议公告

本公司董事会及全体董事保证本公告内容不存在任何虚假记载、误导性陈述或者重大遗漏,并对其内容的真实性、准确性和完整性承担法律责任。

重要内容提示:

● 本次会议是否有否决议案:无

一、会议召开和出席情况

(一) 股东大会召开的时间:2024年4月24日

(二) 股东大会召开的地点:杭州市凤起东路8号4040会议室

(三) 出席会议的普通股股东和恢复表决权的优先股股东及其持有股份情况:

1、出席会议的股东和代理人人数	8
2、出席会议的股东所持有表决权的股份总数(股)	1,985,852,062
3、出席会议的股东所持有表决权股份数占公司有表决权股份总数的比例(%)	82.5829

(四) 表决方式是否符合《公司法》及《公司章程》的规定,大会主持情况等。

会议由公司董事长张坚群先生主持,采取现场投票与网络投票相结合的方式进行表决。会议的召开符合《公司法》和《公司章程》等有关规定。

(五) 公司董事、监事和董事会秘书的出席情况

1、公司在任董事8人,出席8人;

2、公司在任监事3人,出席3人;

3、董事会秘书张利先生出席了本次会议,公司高级管理人员列席了本次会议。

二、议案审议情况

(一) 非累积投票议案

1、议案名称:关于选举董事的议案

审议结果:通过

表决情况:

股东类型	同意		反对		弃权	
	票数	比例(%)	票数	比例(%)	票数	比例(%)
A股	1,985,818,962	99.9983	33,100	0.0017	0	0.0000

(二) 累积投票议案表决情况

2、关于选举监事的议案

议案序号	议案名称	得票数	得票数占出席会议有效表决权的比例(%)	是否当选
2.01	选举刘柏辉先生为公司第二届监事会监事	1,553,813,764	78.2441	是
2.02	选举余功贤先生为公司第二届监事会监事	1,553,813,764	78.2441	是

(三) 涉及重大事项,5%以下股东的表决情况

议案序号	议案名称	同意		反对		弃权	
		票数	比例(%)	票数	比例(%)	票数	比例(%)
1	关于选举董事的议案	113,818,962	99.9709	33,100	0.0291	0	0.0000
2.01	选举刘柏辉先生为公司第二届监事会监事	113,813,763	99.9663				
2.02	选举余功贤先生为公司第二届监事会监事	113,813,763	99.9663				

(四) 关于议案表决的有关情况说明

议案1、2已对中小投资者表决单独计票。

三、律师见证情况

1、本次股东大会见证的律师事务所:北京中伦(杭州)律师事务所

律师:陆赟、吴鉴雨

2、律师见证结论意见:

北京中伦(杭州)律师事务所认为,本次股东大会的召集和召开程序、召集人资格、出席现场会议人员资格、表决程序及表决结果符合法律、法规和公司章程的规定,公司本次股东大会决议合法有效。

特此公告。

浙江省新能源投资集团股份有限公司董事会

2024年4月25日

● 上网公告文件

经鉴证的律师事务所主任签字并加盖公章的法律意见书

● 报备文件

经与会董事和记录人签字确认并加盖董事会印章的股东大会决议

证券代码:603176 证券简称:汇通集团 公告编号:2024-010

债券代码:113665 债券简称:汇通转债

汇通建设集团股份有限公司关于召开2023年度暨2024年第一季度业绩暨现金分红说明会的公告

本公司董事会及全体董事保证本公告内容不存在任何虚假记载、误导性陈述或者重大遗漏,并对其内容的真实性、准确性和完整性承担法律责任。

重要内容提示:

● 会议召开时间:2024年05月08日(星期三) 下午 15:00-16:00

● 会议召开地点:上海证券交易所上证路演中心(网址:https://roadshow.sseinfo.com/)

● 会议召开方式:上证路演中心网络互动

● 投资者可于2024年04月26日(星期五)至05月07日(星期二)16:00前登录上证路演中心网站首页点击"提问预征集"栏目或通过公司邮箱 htjsdshbgs@htlq.com.cn 进行提问。公司将在说明会上对投资者普遍关注的问题进行回答。

汇通建设集团股份有限公司(以下简称"公司")将于2024年4月29日发布公司2023年年度报告和2024年第一季度报告,为便于广大投资者更全面深入地了解公司2023年度和2024年第一季度经营成果、财务状况,公司计划于2024年05月08日 下午 15:00-16:00举行2023年度暨2024年第一季度业绩暨现金分红说明会,就投资者关心的问题进行交流。

一、说明会类型

本次投资者说明会以网络互动形式召开,公司将针对2023年度、2024年第一季度的经营成果及财务指标的具体情况及利润分配事项等与投资者进行互动交流和沟通,在信息披露允许的范围内就投资者普遍关注的问题进行回答。

二、说明会召开的时间、地点

(一) 会议召开时间:2024年05月08日 下午 15:00-16:00

(二) 会议召开地点:上证路演中心

(三) 会议召开方式:上证路演中心网络互动

三、参加人员

董事长:张忠强

董事、总经理:赵亚尊

董事、董事会秘书:吴玥明

财务总监:肖海涛

独立董事:沈延红

如有特殊情况,参会人员将可能根据实际情况进行调整。

四、投资者参加方式

(一) 投资者可在2024年05月08日 下午 15:00-16:00,通过互联网登录上证路演中心(https://roadshow.sseinfo.com/),在线参与本次业绩说明会,公司将及时回答投资者的提问。

(二)投资者可于2024年04月26日(星期五)至05月07日(星期二)16:00前登录上证路演中心网站首页,点击"提问预征集"栏目(https://roadshow.sseinfo.com/questionCollection.do),根据活动时间,选中本次活动或通过公司邮箱 htjsdshbgs@htlq.com.cn 向公司提问, 公司将在说明会上对投资者普遍关注的问题进行回答。

五、联系人及咨询办法

联系人:董事会办公室

电话:0312-5595218

邮箱:htjsdshbgs@htlq.com.cn

六、其他事项

本次投资者说明会召开后,投资者可以通过上证路演中心(https://roadshow.sseinfo.com/)查看本次投资者说明会的召开情况及主要内容。

特此公告。

汇通建设集团股份有限公司董事会

2024年4月25日

证券代码:603311 证券简称:金海高科 公告编号:2024-018

浙江金海高科股份有限公司关于使用部分闲置募集资金进行现金管理的公告

本公司董事会及全体董事保证本公告内容不存在任何虚假记载、误导性陈述或者重大遗漏,并对其内容的真实性、准确性和完整性承担法律责任。

重要内容提示:

● 现金管理受托方:宁波银行股份有限公司(以下简称"宁波银行")

● 现金管理投资种类:单位结构性存款7202402239产品

● 现金管理投资金额:人民币3,000万元

● 履行的审议程序:本事项经浙江金海高科股份有限公司(以下简称"公司")第五届董事会第七次会议、第五届监事会第五次会议审议通过,监事会及保荐机构对此事项发表了同意的意见。

● 特别风险提示:公司本次使用部分闲置募集资金购买的低风险、安全性高、流动性好、保本型的产品,均属于低风险投资产品,但金融市场受宏观经济、财政及货币政策的影响较大,不排除该项投资可能受到市场波动的影响。

公司全资子公司珠海金海环境技术有限公司(以下简称"珠海金海")于近日使用部分闲置募集资金购买了理财产品,现将具体情况公告如下:

一、本次委托理财概况

(一)委托理财目的

为提高公司资金使用效率,在不影响募投项目建设的前提下,公司拟对非公开发行股票暂时闲置的募集资金进行现金管理,增加资金收益,以更好的实现公司资金的保值增值,保障公司股东的利益。

(二)委托理财资金来源及投资金额

1.资金来源及投资金额:本次购买理财的资金来源为公司非公开发行股票部分闲置募集资金,本次拟用于进行现金管理的投资金额为人民币3,000万元。

2.募集资金基本情况

经中国证券监督管理委员会《关于核准浙江金海高科股份有限公司非公开发行股票的批复》(证监许可[2022]2890号)核准,公司非公开发行人民币普通股(A股)25,883,907股,每股面值1.00元,发行价格为12.13元/股, 募集资金总额为人民币313,971,791.91元, 减除发行费用人民币7,465,021.62元(不含税)后,募集资金净额为人民币306,506,770.29元。

上述募集资金于2022年12月19日到位,利安达会计师事务所(特殊普通合伙)于2022年12月21日对募集资金到位情况进行了审验,并出具了《验资报告》(利安达验字【2022】第B2024号)。公司对募集资金采取了专户存储制度。

(三)委托理财产品的基本情况

单位:人民币万元

受托方名称	产品类型	产品名称	金额	预计年化收益率	预计收益金额	产品期限	收益类型	结构化安排	是否构成关联交易
宁波银行	银行理财产品	单位结构性存款7202402239产品	3,000	1.00%-2.75%	14.79-40.68	180天	保本浮动收益	无	否

(四)公司对委托理财相关风险的内部控制

公司本着维护全体股东和公司利益的原则, 将风险防范放在首位, 对购买银行理财产品严格把关、谨慎决策。公司本次购买的是保本型银行理财产品,在该银行理财产品存续期间,公司将与相关银行保持密切联系,跟踪理财资金的运作情况,加强风险控制和监督,严格控制资金的安全性。

二、本次委托理财的具体情况

(一)委托理财合同主要条款

珠海金海于2024年4月24日与宁波银行签订了"单位结构性存款7202402239产品"的现金管理合同,主要条款如下:

产品名称	单位结构性存款7202402239产品
产品类型	银行理财产品
产品风险等级	低风险
投资金额	3,000万元
预期年化收益率	1.00%-2.75%
收益类型	保本浮动收益
收益分配方式	①本金支付:产品到期日,宁波银行向投资者归还100%本金,并在到期日划转至投资者指定账户。②收益支付:结构性存款收益兑付日,宁波银行向投资者支付结构性存款收益,并在到期日后2个工作日内划转至投资者指定账户。
起息日	2024年04月25日
到期日	2024年10月22日
产品期限	180天

(二)委托理财合规性分析

公司本次使用闲置募集资金购买的理财产品是在符合国家法律法规、确保不影响募集资金安全的前提下实施的,上述理财产品符合安全性高、流动性好且有保本约定的使用条件要求,不存在变相改变募集资金用途的行为,不影响募投项目的正常进行。自审议通过以后,单笔或分笔、进行单次或累计滚动不超过一年期。通过适度理财,可以提高募集资金使用效率,获得一定的投资收益,为公司股东谋取更多的投资回报。

(三)风险控制分析

公司本次购买的是保本型银行理财产品,在该银行理财产品存续期间,公司将与相关银行保持密切联系,跟踪理财资金的运作情况,加强风险控制和监督,严格控制资金的安全性。

三、委托理财受托方的情况

珠海金海本次购买现金管理产品的受托方宁波银行为上市金融机构,与珠海金海、公司控股股东及其一致行动人、实际控制人之间不存在关联关系。

四、对公司的影响

(一)公司最近一年又一期的主要财务指标如下:

单位:人民币元

项目	2023年12月31日(经审计)	2023年9月30日(未经审计)
资产总额	1,608,609,996.87	1,565,676,304.75
负债总额	355,369,687.44	329,767,029.81
资产净额	1,253,240,309.43	1,235,909,274.94
项目	2023年1-12月(经审计)	2023年1-9月(未经审计)
经营活动产生的现金流净额	115,228,108.23	87,293,184.51

(二)公司是在确保不影响募投项目资金使用进度安排及保证募集资金安全的前提下,使用部分暂时闲置募集资金购买流动性好、安全性高、有保本约定、单项产品期限不超过12个月的理财产品或存款类产品,能获得一定的投资收益,提高公司的整体业绩水平,为公司及股东谋求更多的投资收益,不存在负有大额负债的同时购买大额理财产品的情形。

(三)根据企业会计准则,公司使用闲置募集资金购买的理财产品本金计入资产负债表中交易性金融资产,利息收益计入利润表中投资收益(最终以会计师事务所确认的会计处理为准)。

五、风险提示

公司本次使用部分闲置募集资金进行现金管理购买的低风险、安全性高、流动性好、保本型的产品,均属于低风险投资产品,但金融市场受宏观经济、财政及货币政策的影响较大,不排除该项投资可能受到市场波动的影响。

六、决策程序的履行及监事会保荐机构意见

公司于2024年4月19日召开第五届董事会第七次会议、第五届监事会第五次会议,分别通过了《关于使用部分暂时闲置募集资金和自有资金进行现金管理的议案》, 同意公司在确保不影响募集资金项目建设、募集资金使用和正常生产经营的情况下,使用额度不超过人民币1.50亿元的非公开发行股票闲置募集资金进行现金管理,期限自董事会审议通过之日起12个月内有效,在上述额度及期限范围内,资金可以循环滚动使用。公司监事会及公司保荐机构中信建投证券股份有限公司对此发表了明确同意的意见。本次购买理财产品的额度及期限在上述审批额度范围内,无需再经公司董事会审议和保荐机构出具核查意见。

七、截至本公告披露日,公司(含全资子公司)最近十二个月使用募集资金委托理财的情况

单位:人民币万元

序号	理财产品类型	实际投入金额	实际收回本金	实际收益	尚未收回本金金额
1	银行理财产品	4,000	4,000	27.42	0
2	银行理财产品	3,000	3,000	24.41	0
3	银行理财产品	3,000	3,000	24.41	0
4	银行理财产品	4,000	4,000	44.68	0
5	银行理财产品	3,000	3,000	38.84	0
6	银行理财产品	3,000	3,000	46.60	0
7	银行理财产品	3,000	3,000	19.23	0
8	银行理财产品	5,000	5,000	32.41	0
9	银行理财产品	3,000	3,000	19.60	0
10	银行理财产品	4,000	未到期	-	4,000
11	银行理财产品	5,000	未到期	-	5,000
12	银行理财产品	3,000	未到期	-	3,000
13	银行理财产品	3,000	未到期	-	3,000
合计		46,000	31,000	277.60	15,000
最近12个月内单日最高投入金额				15,000	
最近12个月内单日最高投入金额/最近一年净资产(%)				11.97	
最近12个月委托理财累计收益/最近一年净利润(%)				5.64	
目前已使用的理财额度				15,000	
尚未使用的理财额度				0.00	
总理财额度				15,000	

特此公告。

浙江金海高科股份有限公司

董事会

2024年4月25日